

大学院工芸科学研究科博士前期課程(修士課程)

一般入試(第Ⅲ期)

社会人特別入試(第Ⅱ期)

外国人留学生特別入試

大学院工芸科学研究科博士後期課程

一般入試(第Ⅱ期)

社会人特別入試(第Ⅱ期)

外国人留学生特別入試 を受験予定の方々へ

京都工芸繊維大学

令和4年度大学院博士前期課程・博士後期課程

入学試験の試験室および受験上の注意事項について

令和4年2月8日に実施する令和4年度大学院博士前期課程・博士後期課程の入学試験に関しては、文部科学省からのガイドラインに基づき、感染防止対策を講じた上で原則、対面方式で実施します。

試験当日の試験室および受験上の注意事項について、次の(1)と(2)のとおり、お知らせしますので確認してください(日本に入国できない海外在住の外国人受験者については、オンライン方式による入学試験を実施します。入学試験の実施日時等については、各専攻または入試課から別途通知します)。

(1) 試験室について

各専攻の試験室等を、2ページ以降に掲載しますので、必ず確認してください。

なお、試験当日までに試験室等が変更となる場合や連絡すべき事項が生じた場合は、本学のホームページに掲載しますので、次のURLを注視願います。

大学院入試最新情報URL：https://ac.web.kit.ac.jp/02/gs_news.php

(2) 受験上の注意事項について

対面方式での入学試験実施に際して、新型コロナウイルス感染防止に関連する注意事項を追記しました。

なお、専攻独自の注意事項についても11ページ以降のように変更がありますので、必ず確認してください。

問合せ先
〒606-8585
京都市左京区松ヶ崎橋上町1番地
京都工芸繊維大学 入試課 大学院入試係
電話：075-724-7162、7096
メール：innyushi[at]kit.ac.jp
(※[at]を@に変換してください。)

January 25, 2022

Kyoto Institute of Technology

To persons intending to take any of the examinations below:

Graduate School of Science and Technology Master's Program

General Entrance Examination (III)

Special Entrance Examination for Adults (II)

Special Entrance Examination for International Students

Graduate School of Science and Technology Doctoral Program

General Entrance Examination (II)

Special Entrance Examination for Adults (II)

Special Entrance Examination for International Students

Information on 2022 Academic Year Master's and Doctoral Program Entrance Examinations and Examination Rooms

The KIT entrance examinations for the 2022 Academic Year Master's and Doctoral Programs scheduled for February 8, 2022, will, in principle, be held face-to-face upon taking infection prevention measures pursuant to Ministry of Education, Culture, Sports, Science and Technology guidelines.

With regard to examination rooms and precautions on the day of the examination, see the information below. (Foreign examinees living abroad who cannot enter Japan will be able to take the entrance examination online. A KIT faculty member or Admissions Office personnel will notify you of the examination schedule.)

(1) Examination rooms

Be sure to confirm the examination room for each major, listed on page 2 and thereafter.

If there are any changes to the examination rooms before the day of the examination, or if there are any announcements required, they will be posted on the KIT website.

https://ac.web.kit.ac.jp/02/gs_news.php

(2) Entrance examination Precautions

We have added precautionary COVID-19 instructions for the face-to-face entrance examinations.

In addition, there are some changes in the precautionary notes for each major. See page 11 and thereafter.

Be sure to read these carefully.

Inquiries Admissions Office, Graduate Admissions Kyoto Institute of Technology 1 Matsugasaki Hashikami-cho, Sakyo-ku, Kyoto, 606-8585, Japan Telephone: 075-724-7162, 7096 Email: innyushi[at]kit.ac.jp (Convert [at] to @)
--

令和4年度 京都工芸繊維大学大学院工芸科学研究科博士前期課程（修士課程）

一般入試（第三期） 試験室等

令和4年2月8日（火）

専攻名	受験番号	出願者数	科目・時間	試験室
材料創製化学専攻	172001～172003	3	口述試験 9:30～	受験者控室 2号館 1階 0212講義室
				口述試験室 2号館 2階 0222講義室
材料制御化学専攻	173001～173003	3	口述試験 9:30～	受験者控室 2号館 1階 0212講義室
				口述試験室 2号館 2階 0211講義室
機能物質化学専攻	175001～175003	3	口述試験 9:30～	受験者控室 2号館 1階 0212講義室
				口述試験室 2号館 2階 0223講義室
情報工学専攻	177001	1	筆記試験（専門科目） 9:30～12:00 口述試験 13:30～	筆記試験室 6号館 1階 0611講義室
				受験者控室 6号館 1階 0611講義室
				口述試験室 8号館 1階 104室
機械物理学専攻	178001	1	口述試験 13:30～	受験者控室 東3号館 3階 K301講義室
				口述試験室 東3号館 3階 K303講義室
デザイン学専攻	181001～181009	9	実技または筆記試験 （専門科目） 9:30～12:00 口述試験 13:00～	筆記試験室【論文型】 1号館 2階 0121講義室
				実技試験室【特定課題型】 1号館 3階 大学院会議室
				受験者控室 1号館 3階 大学院会議室
				口述試験室 1号館 3階 304室
先端ファイブロ科学専攻	183001	1	筆記試験（外国語） 9:30～12:00 口述試験 13:00～	筆記試験室 3号館 2階 0321講義室
				受験者控室 3号館 2階 0321講義室
				口述試験室 3号館 2階 0323講義室
バイオベースマテリアル学専攻	184001	1	口述試験 13:00～	受験者控室 15号館 2階 N201室
				口述試験室 14号館 2階 S216室

令和4年度 京都工芸繊維大学大学院工芸科学研究科博士前期課程（修士課程）

社会人特別入試（第Ⅱ期）・外国人留学生特別入試 試験室等

令和4年2月8日（火）

◆社会人特別入試（第Ⅱ期）

専攻名	受験番号	出願者数	科目・時間	試験室
物質合成化学専攻	244001～244002	2	口述試験 9:30～	受験者控室 2号館 1階 0212講義室
				口述試験室 1号館 1階 0112講義室
デザイン学専攻	251001	1	口述試験 13:00～	受験者控室 1号館 3階 大学院会議室
				口述試験室 1号館 3階 304室

◆外国人留学生特別入試

専攻名	受験番号	出願者数	科目・時間	試験室
材料制御化学専攻 ※	313001	1	口述試験 11:30～	海外在住者に対してオンライン入試
電子システム工学専攻	316001～316002	2	筆記試験（専門科目） 10:00～12:00 口述試験 13:30～	筆記試験室 8号館 2階 0822講義室
				受験者控室 8号館 2階 0822講義室
				口述試験室 8号館 2階 0821講義室
情報工学専攻	317001～317002	2	筆記試験（専門科目） 9:30～12:00 口述試験 13:30～	筆記試験室 6号館 1階 0611講義室
				受験者控室 6号館 1階 0611講義室
				口述試験室 8号館 1階 104室
機械物理学専攻	318001	1	口述試験 13:30～	受験者控室 東3号館 3階 K301講義室
				口述試験室 東3号館 3階 K303講義室
機械設計学専攻 ※	319001～319003	3	口述試験 13:30～	受験者控室 東3号館 3階 K301講義室
				口述試験室 東3号館 3階 K303講義室
デザイン学専攻 ※	321001～321004	4	実技または筆記試験 （専門科目） 9:30～12:00 口述試験 13:00～	筆記試験室【論文型】 1号館 2階 0121講義室
				実技試験室【特定課題型】 1号館 3階 大学院会議室
				受験者控室 1号館 3階 大学院会議室
				口述試験室 1号館 3階 304室
建築学専攻 ※	322001～322003	3	実技または筆記試験 （専門科目） 9:00～13:30 口述試験 14:30～	筆記試験室 東3号館 2階 K203講義室
				実技試験室 東3号館 2階 K202講義室
				受験者控室 東3号館 2階 K202講義室
				口述試験室 東3号館 2階 K203講義室
先端ファイブ科学専攻	323001	1	筆記試験（外国語） 9:30～12:00 口述試験 13:00～	筆記試験室 3号館 2階 0321講義室
				受験者控室 3号館 2階 0321講義室
				口述試験室 3号館 2階 0323講義室

※日本に入国できない海外在住の外国人受験者については、オンライン方式による入学試験を実施する。

令和4年度 京都工芸繊維大学大学院工芸科学研究科博士後期課程
 一般入試（第Ⅱ期）・社会人特別入試（第Ⅱ期）・外国人留学生特別入試 試験室等

令和4年2月8日（火）

◆一般入試（第Ⅱ期）

専攻名	受験番号	出願者数	科目・時間	試験室
バイオテクノロジー専攻	161001～161002	2	筆記試験（外国語） 10:30～12:00 口述試験 13:30～	筆記試験室 2号館 4階 441室
				受験者控室 2号館 4階 441室
				口述試験室 2号館 4階 433室
物質・材料化学専攻	材料制御化学 162001	1	筆記試験（外国語） 10:30～12:00 口述試験 13:30～	筆記試験室 1号館 1階 0111講義室
				受験者控室 1号館 1階 0111講義室
				口述試験室 2号館 1階 0211講義室
デザイン学専攻	165001～165007 ※165006は欠番	6	筆記試験（外国語） 10:30～12:00 口述試験 13:30～	筆記試験室 東1号館 5階 501室
				受験者控室 東1号館 5階 501室
				口述試験室 東2号館 4階 401室
先端ファイブロ科学専攻	167001	1	筆記試験（外国語） 10:30～12:00 口述試験 13:00～	受験者集合場所 3号館 2階 0323講義室
				筆記試験室 3号館 2階 0321講義室
				受験者控室 3号館 2階 0321講義室
				口述試験室 3号館 2階 0322講義室、0323講義室

◆社会人特別入試（第Ⅱ期）

専攻名	受験番号	出願者数	科目・時間	試験室
バイオテクノロジー専攻	261001～261003	3	筆記試験（外国語） 10:30～12:00 口述試験 13:30～	筆記試験室 2号館 4階 441室
				受験者控室 2号館 4階 441室
				口述試験室 2号館 4階 433室
物質・材料化学専攻	材料制御化学 262002	1	筆記試験（外国語） 10:30～12:00 口述試験 13:30～	筆記試験室 1号館 1階 0111講義室
				受験者控室 1号館 1階 0111講義室
				口述試験室 2号館 1階 0211講義室
	物質合成化学 262001、262003	2		筆記試験室 1号館 1階 0111講義室
				受験者控室 1号館 1階 0111講義室
口述試験室 1号館 1階 0112講義室				
電子システム工学専攻	263001	1	筆記試験（外国語） 10:30～12:00 口述試験 13:30～	筆記試験室 8号館 1階 0811講義室
				受験者控室 8号館 2階 0822講義室
				口述試験室 8号館 2階 0821講義室
設計工学専攻	情報工学 264001	1	筆記試験（外国語） 10:30～12:00 口述試験 13:30～	筆記試験室 6号館 1階 0612講義室
				受験者控室 6号館 1階 0611講義室
				口述試験室 8号館 1階 104室
建築学専攻	266001～266004	4	筆記試験（外国語） 10:30～12:00 口述試験 13:30～	筆記試験室 東1号館 5階 501室
				受験者控室 東1号館 5階 501室
				口述試験室 東2号館 4階 407室
先端ファイブロ科学専攻	267001～267003	3	筆記試験（外国語） 10:30～12:00 口述試験 13:00～	受験者集合場所 3号館 2階 0323講義室
				筆記試験室 3号館 2階 0321講義室
				受験者控室 3号館 2階 0321講義室
				口述試験室 3号館 2階 0322講義室、0323講義室
バイオバースマテリアル学専攻	268001～268002	2	筆記試験（外国語） 9:00～10:30 口述試験 13:30～	筆記試験室 15号館 2階 N201室
				受験者控室 15号館 2階 N201室
				口述試験室 14号館 2階 S216室

◆外国人留学生特別入試

専攻名	受験番号	出願者数	科目・時間	試験室
物質・材料化学専攻	物質合成化学 332001	1	口述試験 13:30～	受験者控室 1号館 1階 0111講義室
				口述試験室 1号館 1階 0112講義室
デザイン学専攻	335001～335003	3	口述試験 13:30～	海外在住者に対してオンライン入試

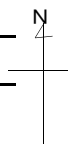

京都工芸繊維大学 建物配置図

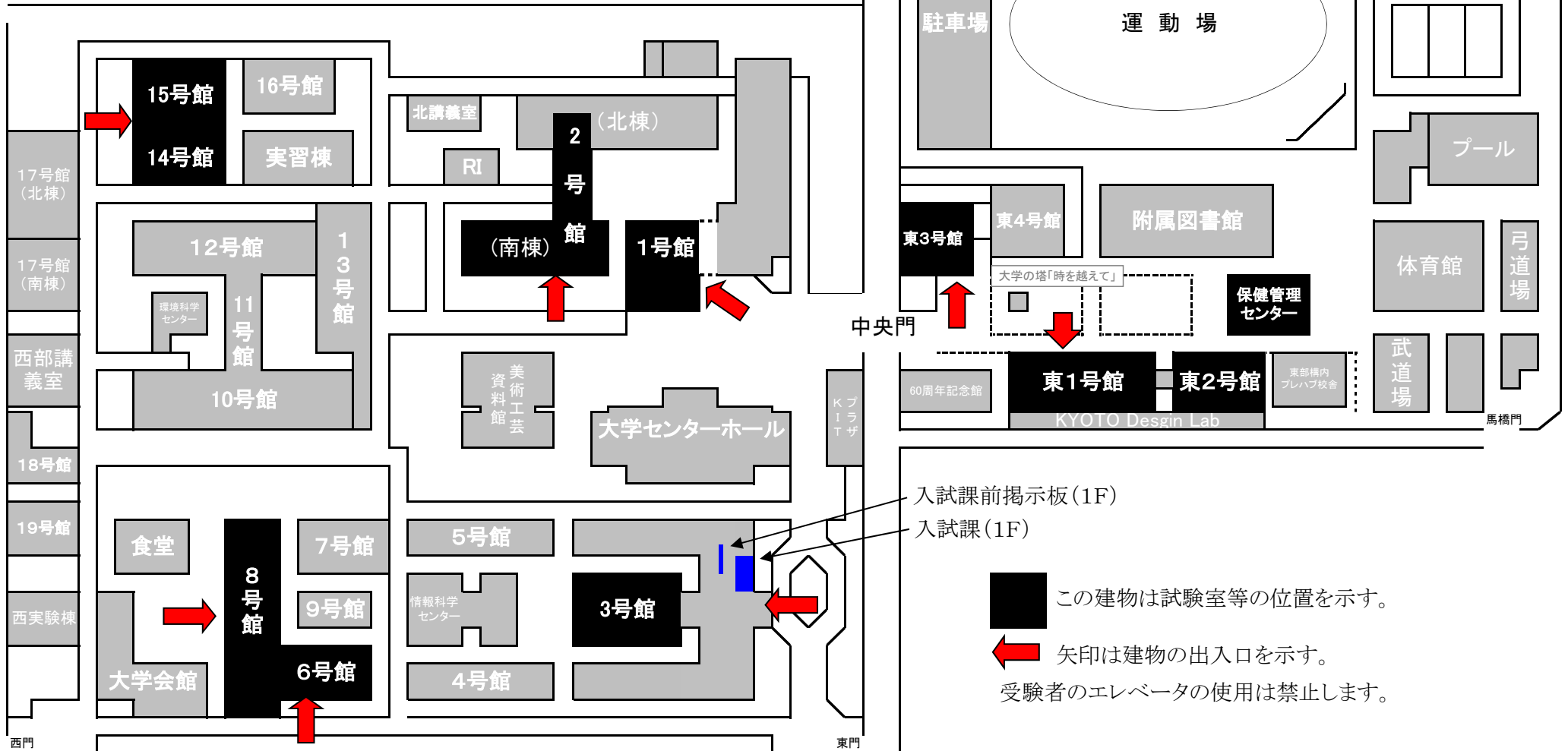

対面方式での入学試験実施に際しての受験上の注意事項 Information on Taking the Face-to-face Entrance Examination

1. 共通の注意事項 Common Precautions for All Students

注: 下記の事項は、募集要項の各入試種別の該当ページにおける「学力検査日時、検査方法及び場所等の受験についての注意」に置き換えます。

Note: The following items replace the “Precautions regarding the examination, place and method” on the relevant page for each examination classification in the Admission Requirements.

(1) 受験前（新型コロナウイルス関連） Before the examination (COVID-19 related)

- ① なるべく外出を避け、特に人が密に集まって過ごすような空間を避け、不必要な他人との接触交流の機会を極力減らすこと。

As much as possible, avoid going out; especially avoid places where many people gather and spend time closely together; refrain as much as possible from unnecessary contact and interaction with others.

- ② マスクを着用する、手指を石鹸で念入りに洗浄するなどの予防を徹底することにより、体調管理に万全を期して試験当日を迎えること。また、日頃から、朝などに体温測定を行うこととし、体調の変化の有無を確認すること。

Be sure to take care of your physical health before the examination day, by taking thorough preventative measures, such as wearing a mask and washing your hands thoroughly with soap. In addition, be sure to measure your body temperature in the morning on a daily basis, to check for any changes in your physical condition.

- ③ 何らかの事情により試験当日にマスクの着用が困難な場合は、事前に本学の入試課大学院入試係に電話・メール等により申し出ること。

If for some reason it is problematic for you to wear a mask on the day of the examination, be sure to notify the Admissions Office, Graduate Admissions by phone or e-mail in advance.

- ④ 厚生労働省や京都府など信頼できる情報源から最新情報を確認し、自宅から大学に移動するために利用するバス・電車等においても最大限の注意を払い、受験生に望まれる冷静な行動をとること。

Be sure to check the latest information from reliable sources such as the Ministry of Health, Labour and Welfare and Kyoto Prefecture; take utmost care when using buses or trains to the university and behave calmly.

- ⑤ 試験日の2週間程度前から発熱・咳等の症状がある場合は、あらかじめ医療機関での受診を行うこと。

If you have symptoms such as fever or coughing for approximately two weeks prior to the examination day, consult a medical institution in advance.

- ⑥ 新型コロナウイルスに罹患し、試験日までに医師が治癒したと診断していない者や、試験日直前に保健所等から濃厚接触者に該当するとされた者は受験できません。

ただし、濃厚接触者であっても、無症状であれば受験できる場合があるので、試験前日の16時までに電話またはメールにより入試課まで相談すること。

Those who have been affected with COVID-19 and have not been diagnosed as cured by the day

of the examination or those who, according to a healthcare center, are deemed, just before the day of the examination, to be close contacts of a confirmed COVID-19 case, may not take the examination.

However, even if you are deemed to be a close contact, you may be able to take the examination if you are asymptomatic; please consult the Admissions Office by phone or email by 4:00 pm of the day before the examination.

- ⑦ 試験当日に発熱や咳等の症状があるなど、著しく体調が悪い者は受験できません。

Those who on the examination day are in very poor physical health, with a fever or coughing, may not take the examination.

- ⑧ 海外から日本に入国して受験する場合、入国後の待機期間中は受験できません。

If you enter Japan from abroad, you cannot take the examination during the quarantine period directly following your entry into Japan.

- ⑨ 上記の⑥から⑧の理由により試験を欠席する場合は、検定料返還の対象となるので、試験開始時刻までに本学の入試課大学院入試係に電話・メール等により必ず申し出ること。

If you are absent from the examination for reasons (6) through (8) above, the examination fee will be refunded, so be sure to notify the Graduate School Admissions Section of the university by phone or e-mail before the examination starts.

(2) 持参物 What to bring

試験には、次の物を持参してください。Bring the following items to the examination

- ① インターネット出願システムより印刷した受験票

Examination ticket printed from the internet application system

- ② 筆記用具（HB程度の黒鉛筆またはシャープペンシル、プラスチック消しゴム）

Writing utensils (HB type pencil or mechanical pencil, plastic eraser)

- ③ 時計（携帯電話や計時以外の機能が付いた機器を、時計として使用することはできません。）

Clock (Note: mobile phones or devices with functions other than a timer, may not be used as clocks)

- ④ 予備も含めて感染防止用のマスク（無地のもの）（マウスシールドは使用できません）

A plain mask to prevent infection, including a spare (mouth shields may not be used)

※デザイン学専攻および建築学専攻については、専攻ごとの注意事項で指定されたものを準備しておいてください。

Note: For the Master's Program of Design and the Master's Program of Architecture, prepare the items specified in the notes of the respective program.

(3) 受験日（新型コロナウイルス関連） On the day of the examination (COVID-19 related)

- ① アルコール消毒液が試験室入口付近に設置されるので、入退室する際には、必ず手指の消毒を確実に実施すること。

Be sure to disinfect your fingers with the disinfectant solution available at the entrance, when entering and exiting the examination room.

- ② 症状の有無に関わらず、各自マスク（無地のマスク）を持参し、試験場では、昼食時以外は常に着用すること（マスクの着用が困難であることを事前に申し出た場合を除きます）。なお、試験時間中においては、感染予防の観点からマスクの着用を義務付けますが、写真照合を行う時など、試験監督者からの指示があった場合は、マスクを外すこと。また、試験時間中、マスクで鼻と口の両方を覆うなど、正しく着用すること。

Bring your own plain mask, regardless of whether you have symptoms, and wear it the entire time you are at the examination site, except during lunch. In order to prevent infection, wearing a mask is mandatory during the examination (unless you have indicated in advance that wearing a mask is problematic for you); however, you can remove the mask when instructed, such as when your face is being compared with your ID photo.

Also, during the examination, the mask must be worn correctly, covering both the mouth and the nose.

- ③ 休憩時間や昼食時等における受験者相互の接触、対面での会話を極力控えること。
Avoid as much as possible coming in contact with and having face-to-face conversation with other examinees during breaks or lunch.
- ④ 咳やくしゃみをする際には、咳エチケット（マスクやティッシュ、ハンカチ、袖を使って、口や鼻をおさえる）を徹底すること。

Be sure to practice coughing etiquette when coughing or sneezing (cover your mouth and nose with a mask, napkin, handkerchief or your sleeve).

- ⑤ 試験中に水分補給をしたい場合は、試験監督者の許可を得た上で行うこと。

If you need to hydrate during the examination, first, obtain permission from the supervisor.

- ⑥ 試験当日、食堂は短縮営業していますが、可能な限り弁当などを持参し、自分の受験番号の席で昼食をとること。また、食事をとり終えた後は、速やかにマスクを着用すること。

On the day of the examination, the cafeteria is open for a limited time; however, to the extent possible, you are advised to bring your own lunch and eat at your designated seat. In addition, put your mask back on again as soon as you finish eating.

(4) 受験上の留意事項 Notes on the examination

- ① 受験生は、試験の当日、インターネット出願システムより印刷した受験票を持参し、試験監督者等の指示に従って提示してください。持参していない場合は、受験できないことがあります。万一、紛失した場合または忘れた場合は、入試課へ申し出てください。

Examinees must present their examination tickets that they have printed from the internet application system on the examination day and follow the supervisor's directions.

Examinees without their examination tickets may not be allowed to take the examination.

If you have lost or failed to bring your examination ticket, inform the Admissions Office.

- ② 試験当日は試験開始 20 分前までに試験場に到着し、各科目の試験開始 15 分前までに所定の試験室または口述試験控室に入り、自分の受験番号の席に着いてください。

On the day of the examination, examinees should arrive at the examination site 20 minutes before the examination starts, enter the designated examination room or the oral examination waiting room 15 minutes before the start of each specific examination subject

and be seated at the desk with their examinee number.

- ③ 試験開始後、20分以上遅刻して試験室に到着した場合は、受験することができません。
Examinees who arrive at the examination room 20 minutes or later after the scheduled starting time, will not be allowed to take the examination.

- ④ 指定の科目等を1科目でも受験しなかった場合は、全試験を放棄したものとみなされ、以後は受験することができません。

Examinees who do not take ALL of the designated subjects are disqualified and will not be permitted to take the examination again at a later date.

- ⑤ 試験中、不正行為をした場合及び不正行為とみなされる行動があった場合、または監督者の指示に従わない場合は、直ちに受験の停止を命じます。

Examinees who act, or are deemed to have acted, dishonestly or who do not follow the instructions of the supervisor during the examination, will be commanded to stop taking the examination immediately.

- ⑥ 身体の都合等により定められた試験室において受験することが困難と思われる場合は、事前に入試課に申し出てください。

Examinees who are physically unable to take the examination in the designated examination room should consult the Admissions Office in advance.

- ⑦ 試験時間中に気分が悪くなるなど、受験することが困難と思われた場合は、監督者に申し出て、その指示に従ってください。この場合、医務室で一時休養の後、試験室に復帰することは可能ですが、試験時間の延長は認めません。また、試験室への復帰が、次の試験時間の遅刻限度20分を超過した場合は、当該学力検査科目の受験も認めません。

If you become ill during the examination and cannot continue, inform the examination supervisor of your condition and follow his/her instructions. You may come back to the examination room if you feel better after resting at the KIT clinic. Note that no extension of the examination time will be allowed. In addition, if you are more than 20 minutes late for the next examination subject, you will not be allowed to take the next examination.

- ⑧ 試験中、携帯電話・その他の電子機器・腕時計のアラーム音などが発生しても、試験の再実施や時間の延長などの対応はいたしません。

The examination will not be repeated and time will not be extended, even in the event that a sound such as an alarm from a mobile phone, other electronic device or wristwatch occurs during testing.

(5) 禁止事項 Don'ts

- ① 試験中は、受験票並びに試験監督者の指示するもの以外は机の上に置いてはいけません。
Examinees must not place anything on the desks, except for their examination tickets and/or other items mentioned by the examination supervisor.

- ② 計時以外の機能が付いた時計及び計算機能等がついた文房具の持込を禁止します。
Clocks with functions other than a timer and writing implements with calculation functions etc. are not allowed on the examination desk.

- ③ 携帯電話や音の出る機器は、試験室に入る前にアラームの設定を解除し、電源を切って

カバン等の中にしまっておいてください。携帯電話を時計として使用できません。また、時計もアラームの設定を解除し、鳴らない状態にしておいてください。

All mobile phones and devices that emit sound should be turned off before entering the examination room and placed inside your bag. Mobile phones are not allowed to be used as clocks. If your clock has an alarm function it must be turned off so that it does not ring.

- ④ 文字や数式等がプリントされている服等は着用しないでください。着用している場合は、裏返して着ていただくことがあります。座布団と膝掛けは、文字や数式等がプリントされていないもの限り使用を認めます。

Examinees must not wear clothing on which numerical formulas and/or any other symbols are printed. If such clothing is discovered, the examinee concerned may be asked to wear the clothing inside out. Zabuton (sitting cushions) and lap robes are allowed provided they too have no printed numerical formulas and/or any other symbols.

- ⑤ 試験室内では入室から退室まで（休憩時間を除く）、飲食（ガム・あめなどを含む）は禁止です。

Eating and drinking (including gum and candy) inside the examination room is not allowed from the time you enter the room until the time you exit (excluding break time).

- ⑥ 試験開始以降、試験室を退室するまで（休憩時間を除く）、試験当日に各専攻から貸与される物品がある場合を除いて、携帯電話やその他の電子機器（オーディオプレーヤー・パソコン・ゲーム機・電子辞書・電子手帳など）は使用できません。

The use of mobile phones and other electronic devices (audio players, computers, game devices, electronic dictionaries, electronic notebooks etc.) is not allowed from the beginning of the examination until leaving the examination room (excluding break time), except for the use of items provided by each major on the day of the examination.

- ⑦ 各建物のエレベーターの使用を禁止します。

The use of elevators is prohibited in all buildings.

(6) その他 Other

- ① 試験当日に、交通機関の遅延等により試験開始時刻の変更等がある場合は、本学ホームページでお知らせします。

<https://www.kit.ac.jp/>

If, on the day of the examination, there is a change in the starting time due to delays in transportation etc., we will inform you through the KIT homepage.

<https://www.kit.ac.jp/>

- ② その他、受験について不明な点があれば、入試課に問い合わせてください。

If you have any other questions regarding the examination, contact the Admissions Office.

2. 各入学試験区分における専攻ごとの注意事項

Notes for each major in each examination classification

- (1) 博士前期課程（修士課程）一般入試（第Ⅲ期）
Master's Program General Entrance Examination (Ⅲ)
◆デザイン学専攻 Master's Program of Design

口述試験の際、A3 用紙の大きさを 3 枚までにまとめた作品集・資料等を持参してください。
なお、受験者には試験（実技など）に使用する特別な用具は貸与します。

For the oral examination, bring your portfolio (collection of previous work), materials, etc. It must NOT be MORE THAN 3 sheets of A3-size paper (297mm x 420mm).

We will lend examinees special equipment needed for the examination (practical skills, etc.).

(2) 博士前期課程（修士課程）社会人特別入試（第Ⅱ期）

Master's Program Special Entrance Examination for Adults (Ⅱ)

◆デザイン学専攻 Master's Program of Design

口述試験の際、A3 用紙の大きさを 3 枚までにまとめた作品集・資料等を持参してください。

For the oral examination, bring your portfolio (collection of previous work), materials, etc. It must NOT be MORE THAN 3 sheets of A3-size paper (297mm x 420mm).

(3) 博士前期課程（修士課程）外国人留学生特別入試（令和 4 年 4 月入学）

Master's Program Special Entrance Examination for International Students (April Admissions for 2022)

◆デザイン学専攻 Master's Program of Design

口述試験の際、A3 用紙の大きさを 3 枚までにまとめた作品集・資料等を持参してください。
なお、受験者には試験（実技など）に使用する特別な用具は貸与します。

For the oral examination, bring your portfolio (collection of previous work), materials, etc. It must NOT be MORE THAN 3 sheets of A3-size paper (297mm x 420mm).

We will lend examinees special equipment needed for the examination (practical skills, etc.).

◆建築学専攻 Master's Program of Architecture

下記のものを持参してください。

Please bring the following on the examination day.

ア. 小論文の場合：プログラム機能のついていない関数型計算機（電池式）

For the essay: Battery-powered scientific calculator without program functions.

イ. 設計の場合：製図用具、プログラム機能のついていない関数型計算機（電池式）。

ただし、製図板と T 定規は貸与します。また、メモ類の持ち込みは一切認めません。

For architectural design examination: Drawing instruments and battery-powered scientific calculators without program functions. Drawing boards and T-squares will be provided.

Examinees are absolutely forbidden to bring notes.

ウ. 口述試験：研究計画を説明する場合は、必要と思われる資料、または建築設計作品のうち代表的な 2 点以上を説明できる図面、写真等を持参してください。

ただし、建築模型の持ち込みは認めません。

<必要部数> 4 部（受験者用 1 部、面接者用 3 部）

<資料の大きさ>

・研究計画を説明する資料（A4～A3 サイズ）

・建築設計作品の説明資料（A3 サイズ程度）

Oral examination: Diagrams, photos and data that can be used to explain two or more of your representative architectural works or any materials that you feel are necessary to explain your research proposal. Note, however, that architectural models may not be brought into the examination room.

<Number of copies required> 4 copies (1 copy for the applicant and 3 copies for the

interviewers)

< Size of materials >

- Materials explaining your research proposal (A4 to A3 size)
- Materials explaining your architectural work (approximately A3 size)